Compte rendu Proxmox :

Étape 1 : (Installation de Proxmox) :

- Pour commencer, créer une nouvelle machine virtuelle, la renommer proprement et lui attribuer des paramètres **« adéquates »** pour l'utilisation de **« Proxmox »**. Bien sur la création d'une machine virtuelle pour l'utilisation de **« Proxmox »** n'est pas conseillée, il est préférable de **« booter »** Proxmox directement sur une clé **« USB »** (avec Rufus par exemple) :

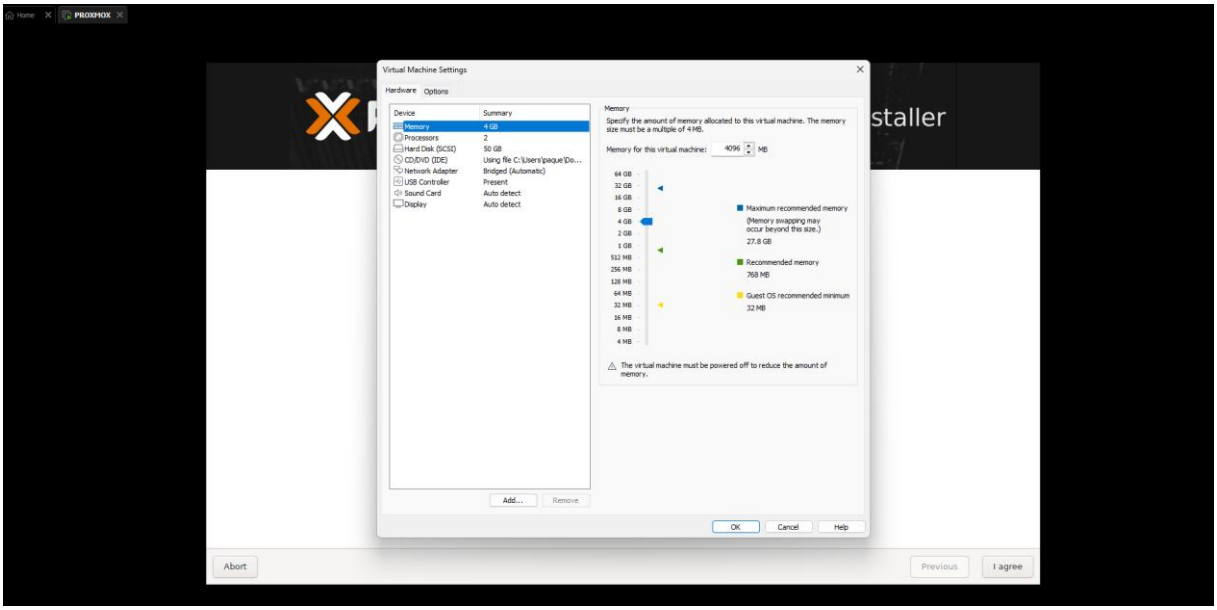

- Une fois l'installation démarrée, cliquer sur **« Next »**, puis choisir notre disque dur :

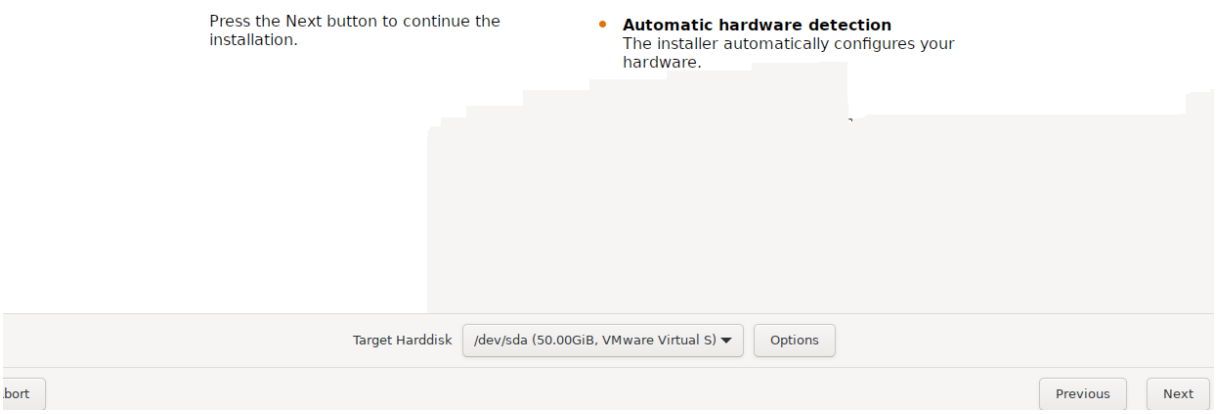

- Sélectionner ensuite notre **« pays »**, notre fuseau **« horaire »**, et la langue de notre **« clavier »** :

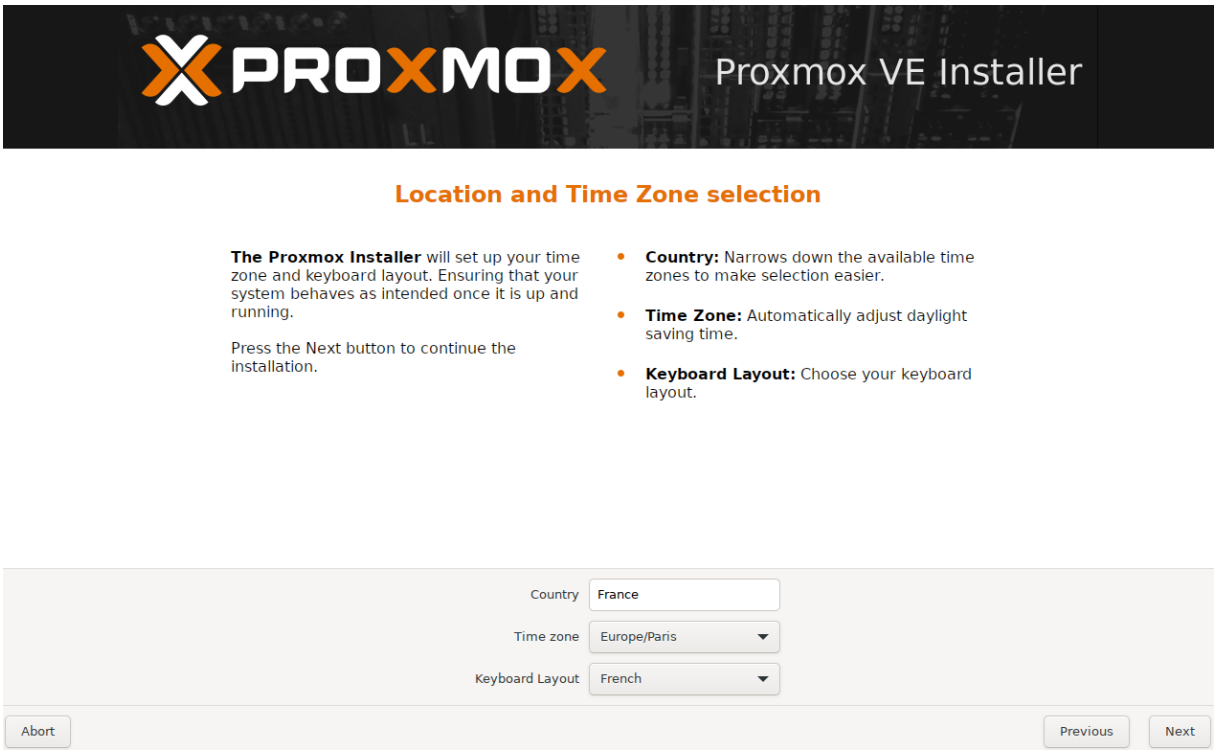

- Renseigner ensuite notre mot de passe, et vérifier que **« Proxmox »**, sélectionne les bonnes adresses **« IP »** :

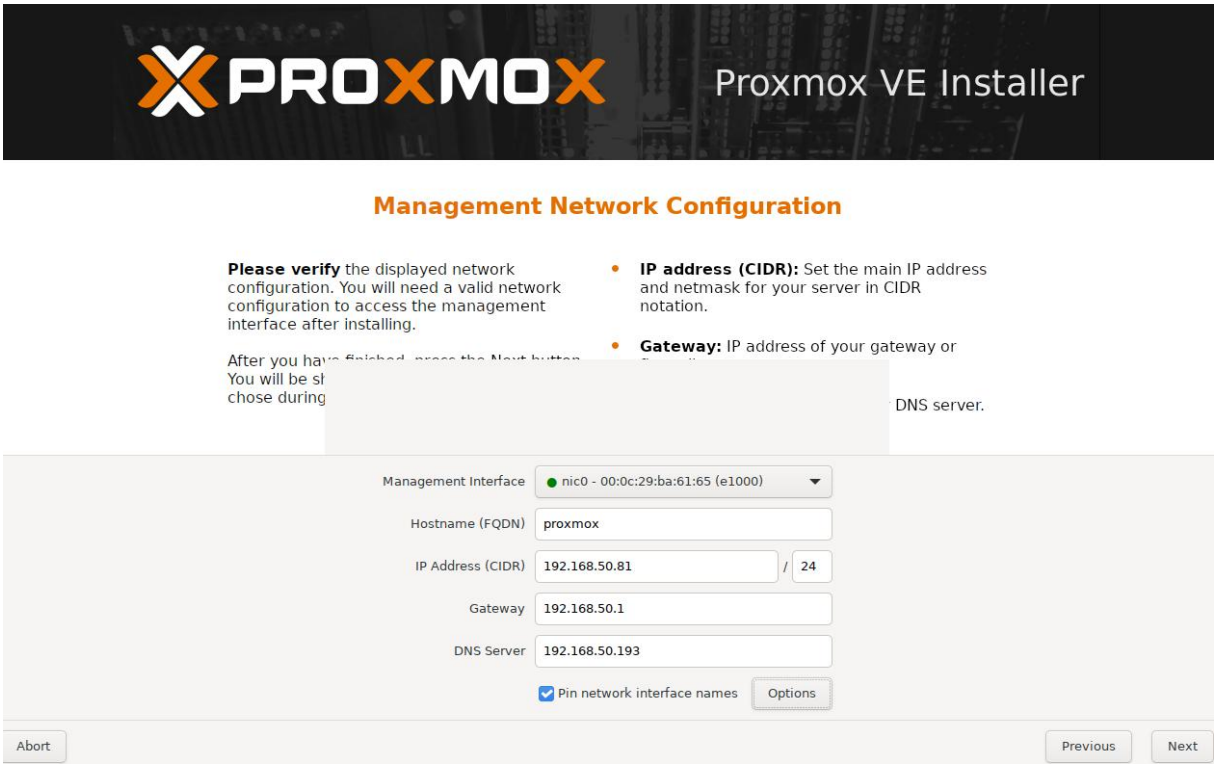

- Terminer ensuite l'installation de **« Proxmox »**. Vérifier ensuite que l'on accède à l'interface graphique de Proxmox en tapant l'adresse **« IP »** qui nous est indiqué :

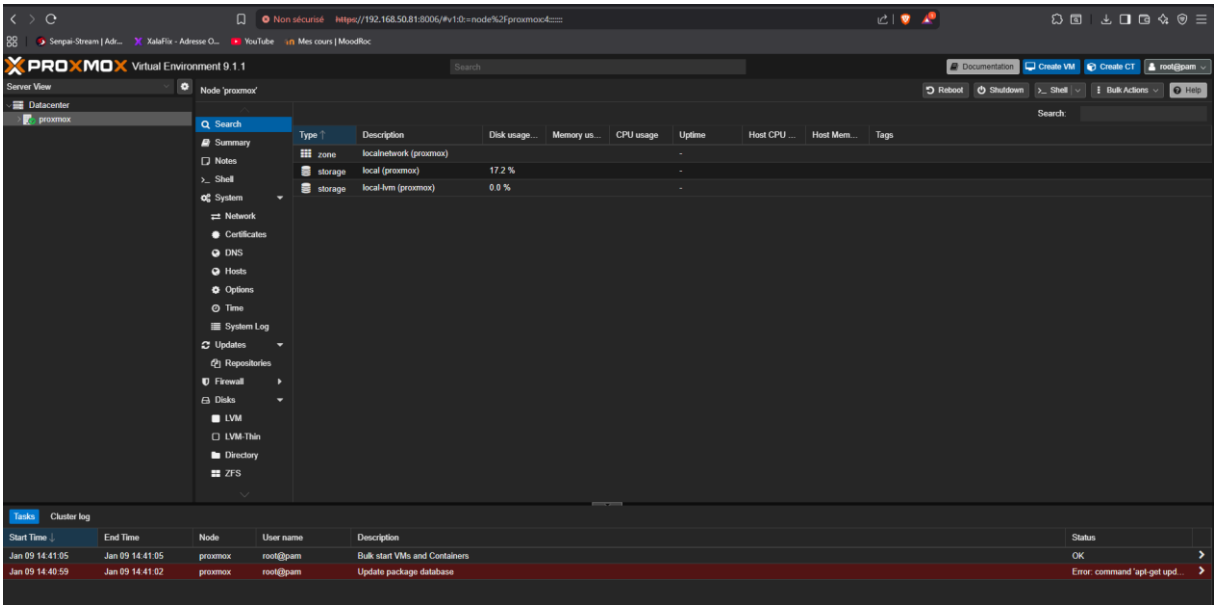

<u>Étape 2 : (Création de machines virtuelles dans Proxmox) :</u>

- Il faudra alors créer deux machines **« virtuelles »** qui puissent communiquer. Pour ce faire, importer dans Proxmox, l'iso d'une machine **« Windows – 10 »**, et l'iso d'une **« Ubuntu – 24.04 »** :

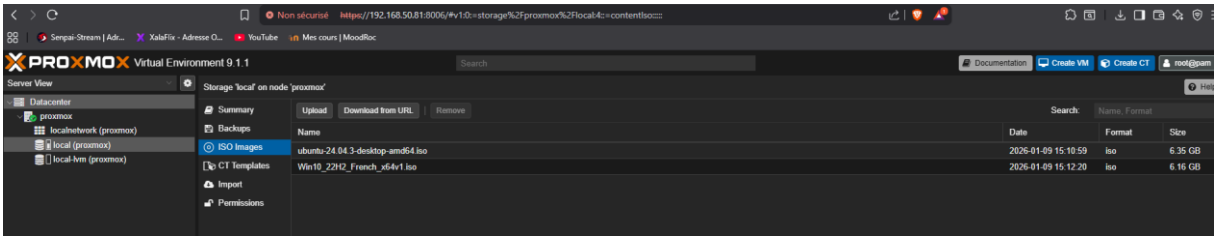

- Créer ensuite les deux machines virtuelles dans **« Proxmox »**, et les renommer proprement. Procéder à l'installation des deux machines.

- Pour la machine **« Windows »** :

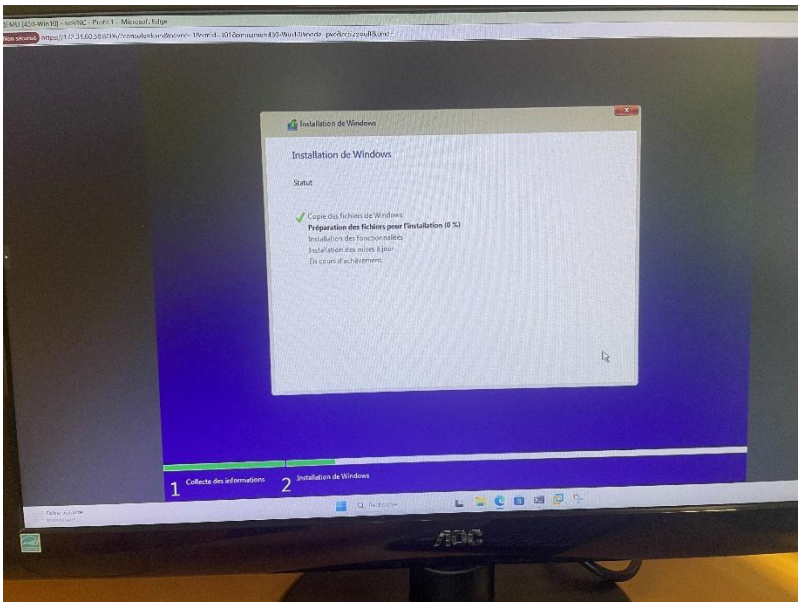

- Pour la machine **« Ubuntu »** :

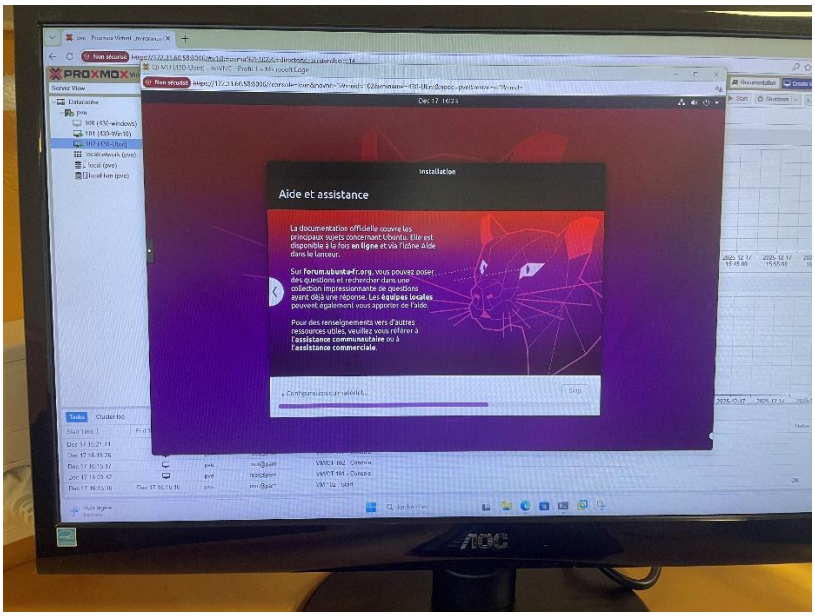

<u>Étape 3 : (Vérifier la communication des machines) :</u>

- Sur notre machine virtuelle Ubuntu sous **« Proxmox »**, créer un serveur de type **« www »** sous apache ou Nginx, et vérifier que la machine Windows peut accéder au serveur de la machine Ubuntu :

Apache2 Ubuntu Default Page: It w
192.168.50.232
Ubuntu
Apache2 Default Page
It works!
This is the default welcome page used to test the correct operation of the Apache2 server after installation on Ubuntu systems. It is based on the equivalent page on Debian, from which the Ubuntu Apache packaging is derived. If you can read this page, it means that the Apache HTTP server installed at this site is working properly. You should replace this file (located at /var/www/html/index.html) before continuing to operate your HTTP server.
If you are a normal user of this web site and don't know what this page is about, this probably means that the site is currently unavailable due to maintenance. If the problem persists, please contact the site's administrator.
Configuration Overview
Ubuntu's Apache2 default configuration is different from the upstream default configuration, and split into several files optimized for interaction with Ubuntu tools. The configuration system is fully documented in /usr/share/doc/apache2/README.Debian.gz. Refer to this for the full documentation. Documentation for the web server itself can be found by accessing the manual if the apache2-doc package was installed on this server.
The configuration layout for an Apache2 web server installation on Ubuntu systems is as follows:
/etc/apache2/
|-- apache2.conf
| `-- ports.conf
|-- mods-enabled
| |-- *.load
| `-- *.conf
|-- conf-enabled
| `-- *.conf
|-- sites-enabled
| `-- *.conf
apache2.conf is the main configuration file. It puts the pieces together by including all remaining configuration files when starting up the web server.